

# VOORWOORD

## SALKturbo VAN VOORUITGANG NAAR VOORSPRONG

In december 2019 heeft de deputatie het beleidsprogramma voor 2020-2025 in de provincieraad voorgesteld. Het geplande provinciaal investeringsprogramma van 212 miljoen euro getuigt van een grote ambitie in de grondgebonden bevoegdheden. In het economisch beleid schakelen we de komende jaren een versnelling hoger om onze provincie naar een hoger niveau te tillen.

We versterken o.a. de ontwikkelingskracht van POM Limburg, stimuleren innovatie bij kmo's, versterken samen met de gemeenten de retail en investeren in de uitbouw van 7 economische campussen. Limburg heeft dankzij SALK 1.0 een enorme inhaalbeweging gemaakt. Het aantal starters breekt alle records. De werkloosheid staat historisch laag. Nog nooit zijn er zoveel jobs in onze provincie geweest. Toch kampt onze provincie

met een aantal structurele knelpunten. Het gemiddeld inkomen ligt lager dan in de rest van Vlaanderen. Veel jongeren keren na hun studies niet terug naar de eigen provincie waardoor Limburg veel jong talent verliest. Ook telt Limburg minder economische beslissingscentra dan de rest van Vlaanderen. Bovendien stellen innovatie, mobiliteit, klimaat en de superdiverse samenleving bijkomende uitdagingen aan de Limburgse economie.

Met SALKturbo nemen we in Limburg de handschoen op om samen met de vele stakeholders en de ondernemers de Limburgse economische ontwikkeling te versterken en te versnellen. De komende maanden wordt rond vijf werktafels - ondernemingsweefsel, ondernemingsruimte, digitalisering, mobiliteit en dynamisch talent - een nieuwe visie voor de toekomst uitgetekend. Met de 147 miljoen euro aan Europese middelen, die door de erkenning als transitieregio naar onze provincie vloeien, kunnen we samen de gerealiseerde vooruitgang van de voorbije jaren omzetten in voorsprong. Het succes van SALK 1.0 is te danken aan samenwerking en krachtenbundeling. Met SALKturbo continueren we die Limburgse eenheid om onze provincie op Champions League niveau te brengen.

**Tom Vandeput**  
Gedeputeerde van Economie, Industrieterreinen,  
Innovatie en Europese aangelegenheden.  
Voorzitter POM  
Voorzitter LSM

COLOFON

POM Limburg – [www.pomlimburg.be](http://www.pomlimburg.be) – [info@pomlimburg.be](mailto:info@pomlimburg.be)  
Provincie Limburg – [www.limburg.be](http://www.limburg.be) – [economie@limburg.be](mailto:economie@limburg.be)

## ECONOMISCHE BELEIDSVERKLARING

Heel concreet gaat de provincie Limburg zich onder meer focussen om zeven economische campussen te realiseren en te versterken. Het succes van de Corda Campus, die er voor gezorgd heeft dat het vroegere Philips niet meer is dan een vage herinnering, moet hiervoor inspirerend werken. Nieuwe campussen rond logistiek, de maakindustrie (in Genk), de health & care-sector (op de universiteitsite in Diepenbeek), de bouwsector (eveneens in Diepenbeek), een campus in Noord-Limburg (Pelt) en een Limburgcampus op de site van het provinciehuis zelf in Hasselt. De Corda Campus wordt nog verder versterkt met een volwaardige congresinfrastructuur.

“ Een ambitieus beleid met een ambitieuze organisatie ”

De POM moet meer dan ooit een koersbepalende speler worden als ontwikkelingsmaatschappij van kwalitatieve bedrijfsterrinen, als facilitator van de samenwerking tussen bedrijven, kennisinstellingen en overheid en als expertisecentrum in functie van de Limburgse economie.

Voor terreinen waar de private sector geen initiatief neemt, zal de POM onderzoeken of het haalbaar is om deze zelf te ontwikkelen. Reigersvliet Leopoldsburg, het kmo-terrein aan het PLOT in Genk en het Wetenschapspark Diepenbeek staan op de agenda.

Het triple helix-principe is voor de POM de basis om de samenwerking tussen bedrijven, de academische wereld en de overheid te stimuleren. Maar liefst acht platformen moeten leiden tot concrete acties en nieuwe initiatieven rond logistiek, de maakindustrie, energie, creatieve economie, zorg-economie, bouw, ICT, circulaire economie en cleantech. Stuk voor stuk cruciale sectoren voor de versterking van ons economisch weefsel.

In de nieuwe Europese programmaperiode is Limburg erkend als transitieregio. Het is onze uitgesproken ambitie om binnen dit tijdsbestek te evolueren van transitieregio naar Europese voorbeeldregio, niet in splendid isolation maar in samenwerking met alle ons omringende regio's. Via een samenwerking met het Vlaams-Europees verbindingsgeslacht VLEVA verzekeren we ons van een antenne in de Europese administratie in Brussel.



“Een ambitieus beleid is onmogelijk zonder een ambitieuze organisatie. Een modern bestuursapparaat is lean, mean en digitaal om snel te kunnen schakelen en in te spelen op de noden van een regio in volle transformatie. Doorgedreven digitalisering en permanente opleiding zijn de succesfactoren van onze administratie. Samen met de nieuwe provinciegriffier die zal starten op 1 mei, gaan we voor een kwalitatieve, klantgerichte en toegankelijke dienstverlening.”

Tom Vandeput



V.v.: Bruno Bamps, directeur directie Ondernemen, provincie Limburg, Universiteitslaan 1, 3500 Hasselt

# LIMBURG OP KOERS

NIEUWSBRIEF VOOR ONDERNEMERS  
PROVINCIE LIMBURG - UITGAVE 1 2020

VOORWOORD  
TOM VANDEPUT  
SALKturbo van vooruitgang naar voorsprong

ACTUA  
SNELLER, HOGER, STERKER  
Een ambitieus beleid met een ambitieuze organisatie

REPORTAGE  
SALKturbo



provincie  
Limburg

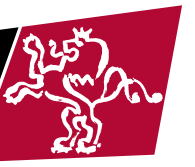

provincie  
Limburg  
limburg.be

provincie Limburg  
Universiteitslaan 1  
B-3500 HASSELT



# REPORTAGE

Dankzij de SALK-aanpak - Salk staat voor Strategisch Actieplan voor Limburg in het Kwadraat - heeft Limburg zich na de sluiting van Ford stevig kunnen herpakken. De daling van de werkloosheid van 9,1 naar 6 % is hiervan het meest sprekende bewijs. De Limburgse economie is innovatiever en weerbaarder geworden. Maar het Limburgs economisch weefsel is nog niet sterk genoeg. Het risico dat Limburg bij een eventuele volgende conjuncturomslag terug in de tijd wordt gekatapulteerd, is nog te groot. SALKturbo gaat daarom de uitdaging aan om de Limburgse economie voor te bereiden op de toekomst.

## EEN NIEUWE SENSE OF URGENCY!

Het Vlaams regeerakkoord en de Vlaamse minister-president geven aan de provincie Limburg de opdracht SALKturbo uit te werken. Er is weliswaar geen sense of urgency zoals bij de sluiting van Ford Genk. Klimaat, mobiliteit, globalisering en arbeidsmarkt zijn daarentegen de nieuwe grote uitdagingen die moeten worden aangepakt. Eind januari hebben de Limburgse stakeholders zich in de Limburgse Task Force geëngageerd om een nieuwe toekomststrategie voor Limburg uit te werken.

## 5 WERKTAFELS

Rond vijf thema's (zie figuur) worden werktafels opgericht. In deze werktafels gaan Limburgse experten, ondernemers, overheid en kennisinstellingen aan de slag om in een zeer kort tijdsbestek van drie à vier maanden nieuwe economische kansen voor onze provincie te formuleren. De werktafels worden geleid door een duo. De eerste voorzitter is een autoriteit in zijn of haar sector. Hij of zij is ambassadeur van het bedrijfsleven en zorgt voor de link met de Limburgse ondernemers. Dit wordt gecombineerd met academische of praktijkgerichte expertise die door de co-voorzitter wordt ingebracht. Decaan Piet Pauwels zorgt voor een inhoudelijke begeleiding en ondersteuning.



## “VIJF WERKTAFELS VOOR EEN NIEUW ECONOMISCH ELAN,,

Ook de provincieraadsleden en de burgemeesters krijgen in de loop van het proces de mogelijkheid om input te geven tijdens een speciale stakeholdersmeeting. Om de ideeën van middenveldorganisaties en Limburgers te verzamelen, wordt een digitale postbus geopend.

Samen met gedeputeerde van Economie Tom Vandeput, POM-directeur Noël Slangen en directeur Economie Bruno Bamps vormt Piet Pauwels, decaan van de faculteit Economie van UHasselt, het dagelijks bestuur. Zij coördineren een dynamische werking en bewaken de voortgang van SALKturbo.

## AANPAK EN TIMING We gaan voor een snelle start!

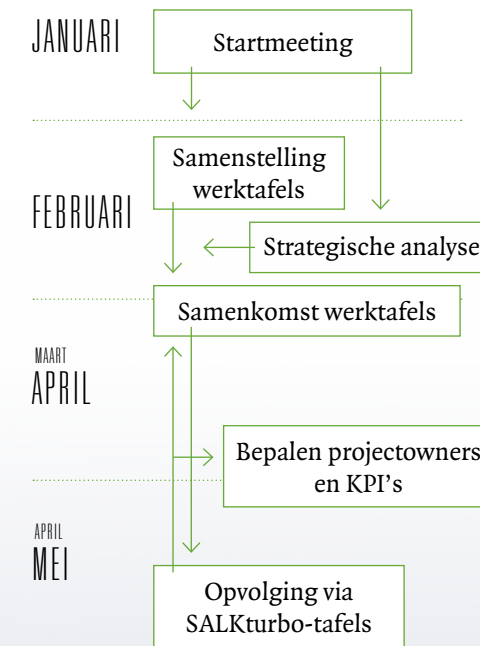

Dit strakke schema moet er voor zorgen dat het werkprogramma en de projecten voor de grote vakantie van 2020 vastliggen.

De KPI's van de projecten zijn niet beperkt tot louter tewerkstelling. Er zullen ook indicatoren op vlak van innovatie, digitalisering, toegevoegde waarde en koolstof(on)afhankelijkheid gemeten worden.

## INNOVATIEPREMIE voor kmo's

Een onderneming die niet innoveert, verliest de concurrentiestrijd. Om Limburgse kmo's te ondersteunen is er de provinciale innovatiepremie. 1,7 miljoen euro heeft de provincie de voorbije twee jaar toegekend aan meer dan 80 samenwerkende bedrijven. Dit is op termijn goed voor 350 jobs. Nieuwe projectvoorstellen kunnen tot 30 april worden ingediend.



www.naardekern.be

## RETAIL Naardekern

De retail heeft het moeilijk. E-commerce en de evolutie van de shoppingbeleving hebben de sector ingrijpend veranderd. Het traject 'Naardekern' wil tien Limburgse gemeenten helpen om een nieuw toekomstperspectief voor hun handelskern uit te werken. Hiervoor is er een budget van 100.000 euro per gemeente uitgetrokken.

## LEIDING4 Nieuwe opleiding

Vlario, 3 Limburgse bouwbedrijven, de Confederatie Bouw Limburg, de VDAB en de provincie hebben de nieuwe opleiding rioolrenovatietechnieken gelanceerd. Deze opleiding zorgt er voor dat de huidige technici kunnen werken met de meest moderne technieken en dat nieuwe medewerkers de weg naar het beroep vinden.

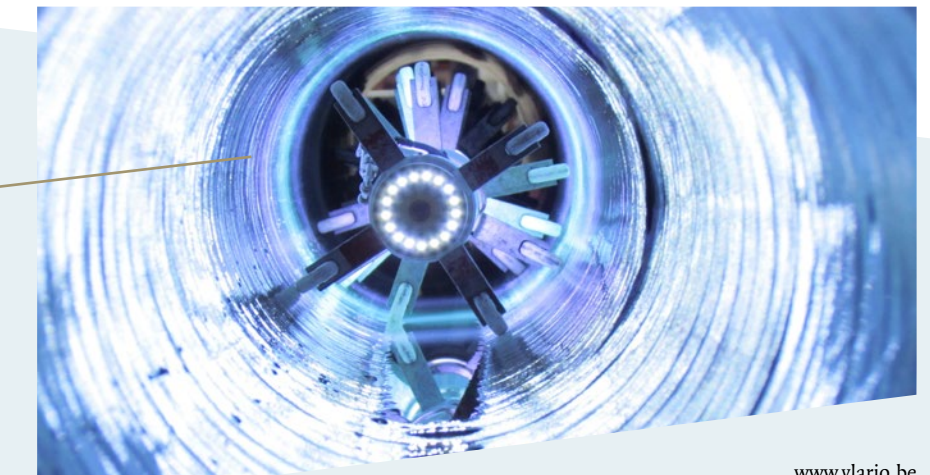

www.vlario.be